新天津報

本埠每份零售四分 每月九角 半年五元 全年十元

外埠每月九角五 半年五元五角 全年十一元 郵票按九五扣

地址天津義租界大馬路

今天本報共出兩大張

電話四〇五九七號

本報創立人劉髯公氏

本報標榜平民化

宗旨為民眾輿論機關

苦口集 ‧樂壽選‧

言者心之聲。心正言必時。不差。（胡居仁語）

本報常務律師 **夏彥藻**

代理民刑訴訟鑑定婚約遺囑備充法律顧問

一 事務所 寓天津義租界三馬路後排四十四號 電話四局：零零二零號（理）

本報招請設立分社啟事

敬啟者大凡各地方人士調查該處若無有本報分社者均可設立之利益從豐該分社主任當即發給證書若欲兼代通信記者並發給正式採訪稿件執照（請誤通信投稿章程函索即寄）乃為名利雙收之職業有欲承辦者請逕投函編輯部事務股接洽之無商洽之有事人負責辦理承辦分社章程函索即寄無誤此啟 新天津報社營業部發行部啟

開灤礦務總局廣告

過篩塊煤（如有現貨）每公噸十八元

特別末煤（如有現貨）每公噸十七元

二號末煤 每公噸十五元

原煤 每公噸十七元

一號末煤（如有現貨）每公噸十五元五角

上開價目係在本局河東河北兩廠交貨如送交英法租界每公噸外加脚力二元五角特別一區四元其他各地每公噸二元如用戶派大車或汽車向廠內自取（僅限河東河北兩廠每公噸裝車費四角再上列價目僅適用以現款購買如記賬各戶須按照該項煤斤送到時之市價為準

恒利金店

買賣條錠葉金 收買珠寶鑽石 承做金銀首飾 式樣新奇

本店啟事 本號開幕數十年來貨色十足樣式之維新向為各界公認茲為主顧買貨便利起見特在法租界設臨時支店日界總店照常營業此啟

總店日租界旭街 臨時支店法界中國大戲院旁電話三一九八七（乙1）

鼠瘡瘰癧丸

專治男女一切鼠瘡瘰癧未破立即消化已破爛流膿流水或生管子外面抹上敷貼任何物一概不用憑此丸服下准保長肉收平永不復發惟此丸藥質與眾不同吃時務使白水溶解泡開方可服下每打十二付六元病根深重加料每打十二付十元外埠函購郵費三角◇開設天津東門南路西胡同姚鑫森藥房製◇姚鑫森大夫啟事凡男女鼠瘡瘰癧破爛或有管子年久不好負責包治痊愈津地如有相當舖保好後收款代售處北門外福興東東馬路天順京報房

惟一良藥

萬金油 主治百病 可治四時咸宜

八卦丹 主治止咳化痰 潤喉生津

頭痛粉 主治頭痛牙痛 傷風感冒

各中西藥房廣藥莊百貨店香煙雜貨舖均有代售

新嘉坡虎標 **永安堂津行**

天津法界二十六號路門牌九號 電話三局四一三三號（丁）

天津利濟慈善獎券通告

重訂新章

正券每張四角分條二角頭獎一萬元准於國曆四月三十日在日租界松島街東興樓大禮堂當眾開獎

失票聲明

啟者奉天瀋陽銀行支天津本行第一〇五〇號胡恩義名下匯票一只國幣九十元路途不慎將票遺失除在該津本行掛失具保領款外俟後無論落於中外人手概作廢紙特此登報聲明 增慶承啟

遺失往來扎聲明

作廢 啟者敝號任恆源銀號立有第二十號往來扎一扣不慎遺失除向該號聲明掛失另補新扎外以後該扎無論落於中外人手一概作廢特此登報聲明 三山生記啟

讀者福音 **四種新小說售預約券**

武俠說部 **忠烈大俠** 全書兩大厚冊二十餘萬言由四月二十一日起至五月十一日止定價一元四角預券售一元

滑稽連環故事小說 **二百五** 第一集 見書為滑稽笑話家第三百先生傑作定價三角五預約二毛五分五月廿一日止

社會哀情小說 **怨女痴郎** 王竹影君作全書一大厚冊定價四毛預約三角五月十五日止

俠義長篇小說 **南海英雄會** 先出一大冊全書六本每月出一本定價七角預約只售五角預約至五月底止

關於外埠租界購者寄費加一成郵票十足通用以上四種合購郵費不收另外一奉送歐洲地圖一張（代售處例下）法界大陸勸業場東亞各書局英租界水生震亞，民生，大東各書局大胡同河東南市北馬路以及北京各大書局均售

總發行所天津鄉祠東街路南新河北出版社啟

二十九集 **三俠劍**

每冊定價國幣五角 外埠不加寄費

本報叢書出版股啟

遺失匯票聲明

茲由通化興茂銀行匯來天津天興茂照付匯票一張計通字二四九六號謝汗深名下國幣三十元又由撫順德義銀行匯來天津該本行照付匯票一張號碼一〇九三六號閻憲文名下國幣五十元此票遺失除在天津各該號聲明掛失領款外俟後此票無論落於華洋人手概作廢紙特此聲明 德源厚代啟

李金昇率兒婦李林氏緊要聲明

敬啟者茲因小孫延年現年十三歲年幼無知揮金以土愚累及親友故此登報聲明日後無論任何親友與延年有借貸關係者敝人概不負責謹此鄭重聲明

遺失匯票聲明

將由齊齊哈爾福德銀行開津福順德照付江字第〇三三七七號姜仲選名下八十元又江字第〇三三二一號郭綏芝名下一百元該票確在途中遺失除向該行掛失將款照數領出外嗣後該票無論落於華洋人手概作無效特此登報聲明 瑞和工廠啟

撥條遺失聲明

茲有劉寶岐開撥條一只舊曆三月初十日久祥銀號照付治頭白玉林名下一千元正不慎遺失除在久祥銀號掛失領款外俟後該條不論落於華洋人手概作廢紙特此登報聲明 吳耀山啟

遺失匯票聲明

茲由吉林功成銀行匯天津該本行照付匯票一張計吉字三三七零號李香坡名下中華國幣四十元此票遺失除在天津功成銀行聲請掛失領款外合應聲明此票無論落於華洋人手概作廢紙特此聲明 同和興代瑞泉啟

遺失匯票聲明

茲由洮南功成銀行匯天津該本行照付匯票一張計洮字一三〇七號黨福名下中華國幣一百七十元此票遺失除在天津功成銀行聲請掛失領款外合應聲明此票無論落於華洋人手概作廢紙特此聲明 成記布莊啟

天津日華經濟聯盟啟事

查本聯盟為證明會員身分起見特行頒發會員證徽章身分證凡本聯盟會員自即日起須繳納二寸半身像片二紙及持已領徽章送交福島街日本商工會議所內日華經濟聯盟以便補發本聯盟會員證徽章身分證者須函呈本聯盟註銷原號登報聲明補領為荷此啟 天津日本租界福島街 天津日本商工會議所內 天津日華經濟聯盟啟

天津市市民銀行遷移新址通告

啟者本行及小本借貸處定於三月十一日遷移北馬路第一三六號新址辦公嗣後凡有與本行及小本借貸處接洽統希惠臨新址辦理為荷特此通告此啟

天津市市民銀行啟

天津日界南市牌坊

經理紙烟 **正通銀號** 零整批發

又仲二十一期利濟特券

041158 039189 **雙二獎**

007459 **頭獎** 雙雙誌禧

010704 023801 **雙三獎**

利濟特券 五月廿日開獎五角

正券 三十日開全張四角分條二角

賑濟 五月六日開全張一元分條二角

利濟副券 五月十一日開一角

猛攻淋菌 雖屬頑強 立歸全滅

猛力打淋

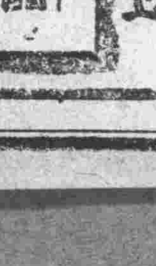

敬送

遺精早洩健忘不孕腎虧腦弱神秘古方並贈靈藥醫圖賜索不取分文照方配服能使思想靈敏精神強固容顏潤美神效萬人各界取方剪報函索即寄上海跑馬廳路二二五號中國腎腦病院

慶祝 協腸醫院痔漏專科大夫來京二週年紀念特別半價診療

痔瘡痔漏專科大夫來京二年專門負責包治專用藥物注射患處毫無痛苦痊愈者男女老幼約七百六十餘名現本院每日用藥者七十人望患者到院參觀診治……協醫院啟

新天津報

本報每天暢銷數萬份普通全國有悠久名望歷史深入民間在本埠及各省市縣城村鎮有分社三百餘處之平民化報紙

剿滅共產黨始能保障東亞的眞正和平　我們擁護新中央政府的樹立要剿滅共產

本報各種小說春季大減價一星期

四月十九日起

敬啓者本社出版各種小說屢受各界人士諸公歡迎購閱膾炙人口銷路甚大每屆春季減價一次以稍優待各書業及愛閱本社小說諸公此爲不可多得之良機也因下列各書成本關係所以由上次減價起略爲增價一俟物價回落時再爲恢復原價敬請各界閱者諸公原諒是幸（每本定價五角門市零售一律八扣本外埠一律七扣（須有書店字號圖章爲憑）外埠郵費在內

本報叢書出版股啓

德法國境展開空中戰

英法遠征聯軍將與德軍大會戰

德義俄聯合排除南歐英法勢力

【柏林二十日中華電】二十日在德法國境。展開大空中戰。情形如下。德國空軍二十日在德法國境。與英法空軍展開一大空中戰。我戰鬥機得高射砲隊之協力。擊落敵機四架。德國方面在此戰鬥中亦損壞飛機一架。

【柏林二十日中華電】英法聯軍。目今已將其大部隊繼續向挪威方面輸送中。綜合各方面之情報觀之。英法雙方之陣容大略如下，總之最近以特倫哈姆爲中心。於挪威之中部展開一大決戰之勢云。一，英國遠征軍之主力。於特倫哈姆北方百三十公里之那姆索斯上登與挪威軍相聯合。沿鐵路向特倫哈姆方面進軍中。目今已於挪姆索斯東方四十公里之古維古地方。與德軍之前衛部隊。展開前哨戰矣。一，特倫哈姆方面之德軍。因聯合軍之進擊。目今已於自特倫哈姆。以至瑞典國境斯得爾林鐵路方面之沿線。作成確保之勢。據國境方面之狹險的天險。以備邀擊戰爭中。一，奧斯羅特倫哈姆間之鐵道。已爲挪威軍所破壞。但其一部目今仍在挪威軍之掌握。但德軍亦正以大型之輸送機陸續由奧羅斯方面急輸軍隊。以增強其兵力。一，二十日朝據達倫敦之報道稱。英遠征軍之一部。已於特倫哈姆西南方百六十公里處之姆爾迪港上陸云。假如其上陸爲事實時。英軍勢將於得布列尼方面遮斷奧斯羅與特倫哈姆間之鐵道而便由德軍之後方進攻也云云。總之以特倫哈姆爲中心。英德兩軍目前已有一大會戰之勢。且此外英軍之一部。於那爾維克及其西南方之波得二地上陸。已使同地方之軍陷於孤立之狀態。然軍方面。因北部那爾維克之地理的關係。一旦有萬一之際。則有放棄之準備而轉向南部。以一決雌雄之勢云。

【阿姆斯特丹二十日中華電】二十日每日郵報載稱。日前赴莫斯科之蘇聯斯庫瓦爾切夫駐德大使。在莫斯科逗留三星期後。攜帶關於解決巴爾幹問題之莫洛托夫外交人民委員之覺書。已於二十日歸任柏林云。又關於以上。述明觀測如下。斯庫瓦爾切夫大使。二十日已歸任柏林。聞攜行莫洛托夫人民委員。交付里奔托洛普外長之關於解決巴爾幹問題覺書。德，義，俄三國爲排除東南歐之英法勢力起見。有充分締結協定之可能性。按右協定。爲分割東南歐者爲以下三項根幹。一，認爲羅馬尼亞。保加利亞。匈牙利爲德國之死活勢力圈。一，希臘，互哥斯拉夫爲義國之勢力圈。土耳其爲蘇聯之勢力圈。而在柏林對於「德，義，俄三國。最近將成立具體的協定」。抱樂觀論者。最佔優勢云。

法軍在挪威登陸

德機擊沉英巡洋艦

【巴黎二十日中華電】法國政府二十一日上午發表聲明稱。法軍已在挪威海岸成功第一次登陸。但登陸地點不明。

【倫敦二十日中華電】英國官邊方面。二十日上午。關於英法聯合軍之登陸挪威。言明如左。「屬於挪威遠征軍之英法混成部隊。未損一兵、已達挪威。此證明海上輸送路完全置於聯

【柏林二十日中華電】德軍司令部發表。我空軍二十日下午在特倫哈姆西南一百公里之菲爾。急轟敵巡洋艦一隻。投下重量炸彈。將其擊沉。又對一萬五千頓級輸送船一隻。亦相同施以重量炸彈數枚。使其發火。因此與在附近小帶灣登陸之英軍部隊以有效的轟炸。該日敵所受之損害。極爲慘重云。

合國海軍自己管理下之事實云云。

歐陸進行商約

英俄通商交涉再開

德羅成立通商協定

【倫敦二十日中華電】據二十日英官邊之確聞稱。哈里伐克斯外長十九日與麥斯基蘇聯大使會見席上傳達稱。英國政府已允諾蘇聯政府在三月底施行之要求。並有討議英俄通商交涉再關基礎條件之意向云云。右英俄通商交涉爲在去年夏季與俄成立協定以來停止者。消息靈通方面。認爲交涉再開得締結考慮現在戰爭狀態。之適當英俄通商協定。留發見基礎條件之預備交涉。但與極微妙之蘇聯之對戰態度相關聯。施以多大之關心云。

【紐約二十日中華電】羅馬尼亞政府。最近因對國內之法西斯分子之強壓政策。稍告緩和之結果。故其對德。接近開向。亦巳因之次第在其轉換中。且基於二十日到達當地備部傳稱。此次德羅兩政府間。業已成立通商協定。並預想於二十日可望終了調印。因之深惹多方之注目。再繼聞此番右兩政府間成立之通商協定。其骨子真大致或爲如左列者。即雙方終了調印後。對德禁輸小麥之措置。當亦可失效也。一，羅馬尼亞政府。對德關稅手續上。當更供給一層便利。一，德國政府當購入較最近對德禁止輸送小麥措置以前之同樣額數之羅產小麥，一，將本協定有效地域之伯哈米亞。茅拉畢及德國之本國。然新佔領地之波蘭險外。

匈牙利國境

防備德軍侵入

【紐約二十日中華電】二十日合衆社之布達佩斯電稱。目今匈牙利巳有爲德國侵入之虞云云。據布達佩斯方面英法側之觀測。匈牙利目今有被德軍侵入之虞云。故英法人及新聞記者等已存繼續離開當地者。而匈政府亦已着手防空。及其他特別警戒措置。法公使館當局且已將其重要文書移管於與古布得。英大使館則巳預備車輛，以備移轉重要文件之用云。

英空軍襲擊

德空軍根據地

【倫敦二十一日中華電】英國空軍省二十日發表。英空軍二十日夜急向「德空軍所利用以襲挪威之根據地」北部丹麥之阿爾波爾古飛行場施行轟炸。予以極大之損害云。

記者訪日團

廿一日抵東京

【東京二十一日中華電】訪日華北中國記者團。團長。臨時政府新聞檢查處處長范[illegible]陽氏等一行二十九名。二十一日午後三時四十分。已抵東京市新橋本站下車。下榻於第一旅館。一行中均爲華北之錚錚有名之新聞社社長。及編輯長，記者、爲新興中國輿論界之有望的指導者云。

渝民衆渴望和平

便衣隊藍衣社到處抓人勒贖以致人心恐慌秩序極爲混亂

【本報渝訊】重慶僞政權以市內民衆渴望和平。頗感不安。特令僞警備司令劉峙發表緊急戒嚴令。每日下午六點鐘後街上不准行人往來。凡私人集會宴客。須經僞警備司令**許方可。該僞警備司令並派便衣隊。藍衣社到處搜查。隨便抓人。加以反動罪名。勒款贖票。行同盜劫。故一般有貲財者。紛紛遷移他處。以致人心甚爲恐慌。秩序亦極混亂。

羅馬尼亞機

越保加利亞境

【蘇菲亞二十日中華電】二十日羅馬尼亞軍用機二架。突越保加利亞領空。因遭保方之防空射機。乃向國境外逃走矣。於茲匈牙利情勢緊迫之際。此事件已使保加利亞國民感及異常興奮云。

英海軍發表

海上作戰近況

【倫敦二十日中華電】英海軍省二十日發表。一，英海軍潛水艦二十日襲擊於德國海軍護衛下之軍隊輸送船二隻。使之命中水雷。一，對於德軍之斷續攻擊英國聯隊及輸送船。至二十日俄然猛烈。但英艦船中無一隻受炸彈者。反擊落敵機三架云。

駐滬美總領

由富參事就任

【華盛頓二十日中華電】美國務省二十日發表。任命駐華美大使館參事官富芬古比羅古巴得。卽行繼任古拉斯補充上海總領事遺缺。

北京新聞協會

舉行慶祝大會

【北京特訊】自蘆溝橋事變以來。兩年有餘。各地治安多已恢復。人民得以安居。今中央政府。受全國民衆之擁護。於汪精衞先生領導下。上月三十日。還都南京。對內負復興中國之大命。對外負調整邦交。重建東亞新秩序之重任。舉國民衆莫不歡呼若狂。定本月二十六七兩天，舉行慶祝大會。北京新聞協會。決定於二十六七兩天。假中央公園。舉行文化大展覽。開放全部公園。免費參觀。幷在新新戲院。演慶祝戲兩晚。經多日籌備。大致已完成。預料兩地人山人海。必有空前盛況也。茲將全部祝節目。公布於下。（文化展覽）地點中央公園。一，水榭。兩天陳列漫畫。中國畫。西洋畫。圖案。攝影。二，董事會。兩天陳列全市中小學學生作品展覽。三，新民堂二十六日下午舉行全市學生音樂會。二十七日下午舉行兒童講演比賽會。（發行特刊）該會前在各報刊登廣告。徵求「國民對於中央政府之期望」論文。收到文件數千件。錄取者六名。二十六七兩日。各報一律發行特刊。登錄論文。及其他慶祝文字。（慶祝戲）地點新新戲院。演員尚小雲，譚富英，金少山，荀慧生，新硯秋，李少春，李萬春，王玉蓉，趙嘯瀾，言慧珠等全部名伶

義新聞攻擊英法

一變而爲德方好戰同盟地位

【倫敦二十日中華電】義大利新聞對於最近英法開始攻擊載稱「英國政府警戒義國。惟據泰晤士報二十日之社評，關於義大利之新聞報道態度。以布林尼爾會談爲契機。發生相當之變化。最近已極富於反英法之色彩。而放棄非好戰之態度。云云其論文內容如下。最近一週間來。義大利新聞報

法政府希望

確立法義關係

【巴黎二十日中華電】當此於巴爾幹情勢反映之下。盛傳義大利對英法之態度深爲強硬之際。二十日當諸首相突然關於法國政府仍在希望。與義大利政府間倘得至調整國交時。則決定期待確立兩國間之協調關係等旨。闡明如下，我政府至今日止。尚仍在努力解決與義大利政府間之不同意見中。且持國之目的。在於維持東南歐之和平與各國之獨立也。因之我國外交方策雖爲法義兩國。仍在以希望到成地中海協商關係。而徐圖公正調整今後之各問題也。

天津

惠羅公司

盛行歐美──最新式

花呢上衣──法蘭絨褲！

英國名廠出品貨料上選顏色時行大小尺號俱全

陳列樓下服裝部歡迎參觀

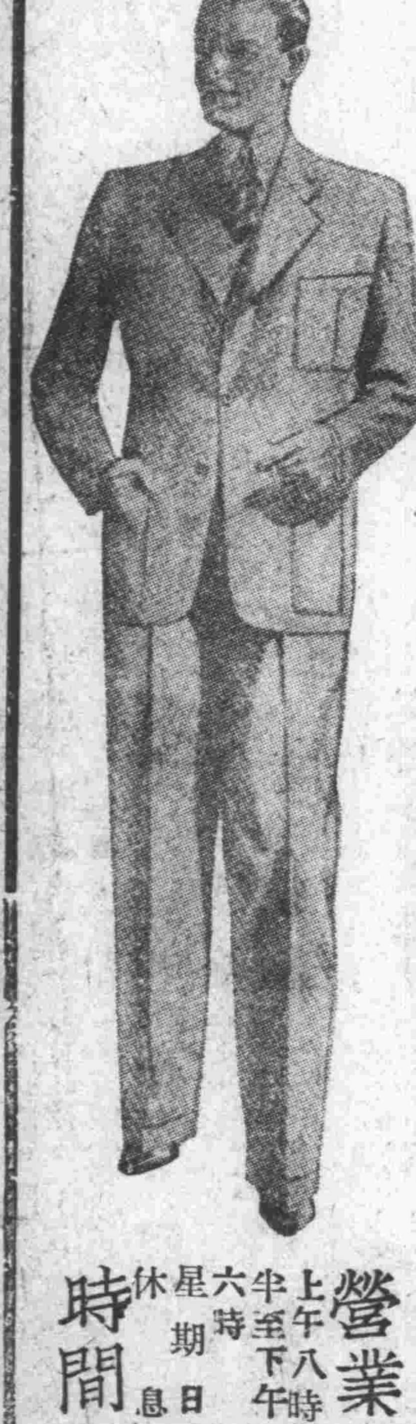

營業時間

上午八時至下午六時半

星期日休息

華道牌

品高價廉

曾經法院特准公佈指定刊登本報廣告為合法有效並且價值公道之報紙

新天津報

中華郵政特准掛號認為新聞紙類按照總包特別優待登寄發之報紙

（第三版）

國民政府還都慶祝日
津市憲警實施戒備
市郊各要塞設置警戒網
橋樑渡口臨時施行檢查

【本市特訊】全國各地以國府還都。新政權誕生。行見蔣政權及共黨之完全覆滅。海內一統。其意義至為重大。因之全國若狂。民衆騰歡。津市為紀念國府還都。業經決定於二十六二十七兩日。舉行熱烈之慶祝大會。中日當局以津市位當華北要鎮。租界所在地區。人口繁密、份子複雜。為嚴密治安。以防萬一起見。刻已開始佈置。決由中日憲兵隊、中日警察會同全體出動。於市郊及市內各要塞。嚴密設防。設置若干警備網。一旦接得警報。全市警力及警戒網。可以立時發動。斷絕交通。執行勦捕。同時市警察局方面。經過該局督察處。保安科之縝密計劃。凡屬各橋樑渡口。各重要機關。皆有若干之水陸探警化裝潛伏衛護。旅館客棧。各娼窰。各娛樂場所。各士齊店。各市街要塞。有若干檢查班担任嚴密之檢查。是以一般份子縱有蠢動。決不難立即撲滅云

還都慶祝講演 今日開座談會

【本市特訊】萬民渴望久已醞釀之新中央政權樹立。業於上月三十日鞏固基礎。自始騰歡氣象。彌漫東亞。和平氣遍佈中國。誠係歷史罕有之國歡悅形也。值茲慶祝國府還都期近。各方均積極籌備一切。屆時慶祝事宜咸呈火熾現象。津新民會天津特別市總會匯合市公署進行辦理。該會宣傳股既定之慶祝國府還都之講演班。亦加急籌備。日軍對材料收集。八員勸定均繁忙。鑒於紀念迫近。乃於今（日）二十二日（日）假會室首次召開宣講講座談。商討一切進行事宜云。

葉文樓被控案 已經撤消告訴

【本市特訊】轟傳一時之津市商會委兼顏料業同業公會主席葉文樓及其弟葉琴軒。被士寶齋女東張王氏暨女張淑敏控告妨害家庭及侵佔等罪。業經檢警官貝查完畢。對妨害自由部分。提起公訴。地方法院已數度審理。在審理中。雙方親友出面調停。經折衝結果。兩造已盡釋前嫌。關於士寶齋股東問題。亦告解決。訴訟多日之糾紛。從事結束。

（其妻劉氏）　。其妻劉氏（年二十四歲）。日前外出購物。竟有朱永才出言調笑。氏情急鳴警。控其調戲。同歸第七分局轉送地法院云。

小言
食糧可告解決　【春霖】

津市日來粮價。已略上升。其原因以時值青黃不接。各地來源數額有限。市中存底日漸減少。兼以歐戰勢將蔓延全世。各交戰國需要粮食甚殷。足以促粮價之上升。故一般預料津市之食糧。日來恐有加無已也。詎料日前陰雨四佈。春雨紛紛。各地普降甘霖。麥苗發育。極為良好。其豐收當可預卜。各地鄉民均爭先恐後播種春麥。今得甘霖潤澤。本年麥秋豐稔。當屬無疑。食糧價格可望從此解決也

醫生吸食毒品 竟在廟內被捕

【本市特訊】海下葛沽李家台村中有本市人李玉海。年二十七歲。前係津門島市醫院醫生。染有不良嗜好、屢次竊取村中土地廟中之物。於前日因又在廟內吸食毒品。被村民舉發。被警抓獲訊明送津地法院訊辦云。

當街調戲婦女 被控解送法院

【本報特訊】河東郭莊子大街新官汎榮興胡同十七號。有文安人王少軒

乘機佔住空房 房主鳴警興訟

【本市特訊】北門內大街世興華金店經理金廣銘。年五十二歲。泉人。有房所住橋於北門內大街四十九號。於日前會與租房人李佩臣發生訴訟。尚未解決之際。於前日竟有時玉清、現年三十六歲。

巨匪落網 昨送法院訊辦

【本市特訊】永清縣巨匪王萬田。年四十二歲。在其原籍勾結富地匪徒。自立一股。霸占一方。每日結夥外出行搶作案。綁勸事主。無所不為。被當局查覺。全力痛剿。卒將彼等完全擊潰。王某亦潛居津門北營門外三道橋教堂前胡同九號院。以做小生意作掩飾。總為警局官員查覺。將其抓獲。訊明原委備文解送津地法院訊辦云

津性病展覽會 決再展延三日

【本市特訊】津市公署衛生局在民衆教育館舉行之本屆性病展覽會。因一般市民對此次舉行之性病展覽會。凡參觀者極感興趣。並有中民請求延長展覽日期。以免未觀者有向隅之憾。該展覽當局。已允市民之請。決定再延期三日。由二十二日起至二十四日止。繼續展期三日。同時性病展覽會之參觀者。雖極為踴躍。多係男子。衛生局長傅汝勤使本市妓女明瞭性病之重要起見。已請警察局鄭局長飭令市內妓女。前往參觀。有所預防。以便減少市民性病痛苦

本市決提前檢疫
擬定方案呈請核示即可實施

【本市特訊】津市衛生局長傅汝勤。為強化春夏兩季衛生工作。決定提前施行檢疫。刻將方案擬妥。呈請溫市長核示。俟批准後。當即依照施行。據悉該方案共分十項。對於檢疫事務。計劃極為週密。

背夫改嫁 良人尋獲逃妻

【本市特訊】河北小王莊大街。住有大城人薛朝俊。年三十四歲。作小本生意為業。娶妻徐氏年三十四歲。過門數載之久。薛某月前因故外出。徐氏竟行改嫁於北鄉宜興埠馬家菜園八號住戶王姓為妻。於前日薛某來津。發覺前情。在是處尋獲逃妻。立即鳴警同歸八區分局。成訟警局。

住北門內沈家柵欄七號。乘機還入。金某發覺。乃在該管分局。控告侵佔。已成訟。警局云。

攜帶少女何往 涉及拐帶嫌疑

【本報訊】特一區海河沿大連碼頭地方。於昨日類有少婦一名。攜帶貌美幼女一名。欲登輪船赴他處。行動異常可疑。經該處警局官員見其情形。上前盤問。該氏供名金李氏。年三十歲。文安人。嫁金壽山。該女名喚樹琴。年九歲。稱欲赴勝芳返家等語，其中語多支離不合。恐有販賣人口嫌疑。訊後將其人等一併呈送警察局訊辦云

女侍熱戀顧客 本夫鳴警興訟

【本報特訊】南市東平巷六號。住有通縣人毛品三。以相面為生。娶妻馬氏（年二十八歲）。因生活所迫。將伊妻置於南市平房子同樂堂娼窰內。後因故復入北馬路華北影院內充當十四號女招待。近日馬氏戀有茶客楊景光。竟放棄毛某。被其查覺。於前日將其二人抓獲。同歸警局。已成訟。津地法院云。

東遊見聞錄　南笛

大阪為日本第二大都市。人口約二百九十九萬。因係全國經濟中心地。故商業繁盛工業發達。有「烟都」之別稱。市內有大小河川六十餘條。四通八達。便輪物品。又有「水都」之稱。繁華街以心齋橋筋。道頓堀。千日前。淀屋橋筋等處為最。船場係銀行商賈街。堂島中之島官公署事務所。大廈高樓櫛比。表現出大阪之眞面目。京町附近。尚殘存德川時代豪華風致。大阪城。四天王寺。生國魂神社各處。均為名勝之區。除市內有電車。汽車。公共汽車。地下鐵道。可供交通利便外。航空能直達東京。福岡。朝鮮。滿洲。中國。台灣等各地。

今晨記者團特赴大阪株式取引所（商業交易所）參觀。至時正值該所交易商業。數百人集合喧呼。音波直冲市街。週閣形勢設備。有如津市之回力球場。較我國上海交易所廣大數倍。據該所當務理事對記者談。該所總基本金四千五百萬。每日交易商號一百零一家。出席各業均有。每商出席一二十人不等。平均每天交易數目。約在三十五六萬至一百二十萬元間。交商方法係用手式取決。極為便妙。九時四十五分赴大阪中部防衛司令部晉謁川口少佐。是日適逢大阪二千六百年歷史物品展覽於大阪城內舉行。少佐特親領記者等入內參觀。展覽品分在八層樓房。上下分部陳列、內中多有翠見貴重之物。十一時許復乘車至中央放送局觀光。到局由局舍部長七羽儒先生引導參觀全局一週後。復經局長西郵知一親自招待。據談「大阪放送局。係為新聞娛樂。友邦方面於此項特別注重教養。日本全國聽衆有五百萬。大阪一地，約一百一十萬戶云。正午赴大阪俱樂部應大阪各新聞界所設之招待筵。飯後赴大阪每日、大阪朝日兩報社參觀。該兩社規摸宏大。設備完全。大每有精緻輪機三十二架。每分鐘可印報二千五百份至三千份。現日出刊二百萬份。連附設東京日日新聞共發約三百五十萬份。友邦人士對新聞紙之重視。亦可見一斑矣。晚餐承吉野書木少將寮於大新樓用中式料理。夜十一時許帶醉熟眠。十五晚記於大阪前川旅館

五女七貞　【八二】

周夢鵑作　郭子濟校正

有著作權　商標登記　翻印必究

您說氣麼辦哪，簡直唱就看着他們得了，渭種病是有時候的，等把這隨瘋冊過去就好了依獄官聽了，心中雖然生氣，可是聽大家都當樣說，自己也不敵同險尚去垃他背去，只好，言，就謂麼眼巴巴的等着，這時天已交四鼓了，趙璧心想，這個藥勁兒至早也得到天亮緊才能過去，他們當然要看到天亮，料想吳小姐決沒有意外了，我辦別在請兒看身拉，趕往回去吧，想到這裏，便愉悄的溜出監門，飛身躍墻而去，一直到了店房．進屋換衣服，也床上一鍋，回想自己所辦的事，太可笑了，自已越想越樂，一待又想到天譏，些們三人紅不知到那裏去了，心中未免納悶，却覺得一陣心血來潮，遂昏昏睡去，一學醒來，已，把日滿窗，忙折身起來，整了整衣服，就聽窗外有人行走，想是店小二，因咳嗽了一聲要了屋門開了，店小二一聽客人起來了，忙打進淨面水來，趙璧漱洗已畢鉤喂（兩縊茶，要樣些現成的點心，胡亂吃飽，心想我趁這時侯到縣衙打探打探，昨天那我的結果倒是昆就，了，主意打定，便命店小二把門鎖上，如果我們夥伴兒回來，你就我署進城了，』們非門遺了，店小二答應，趙璧遂出了店房，蹓蹓蹓蹉的進了北門，來到縣門衙：經過侯門，常前，往裏看了看，並不見有甚麼動靜，趙璧遂走過來，一育到了縣衙並前，只身衙剛天趙熱鬧，執事人等都排列好了，大概是知縣要出門兒，可是等了半天，的不見知縣日來津知壁遂轉身彩進那個小酒舖，要了兩碟茱一壺酒，慢慢喝着，有意無負大問夥計道，今天來縣這是要出門吧，也不知是有甚麼事啊，夥計道，聽說是漕渾總督施也人要到咱『天呀，，公事已經到了，知縣這是迎接去，趙壁道，嚯，施大人來了，公館眦不是打在那自日位夥計道，公館官存西門裏天慶店，已經派人到那事收拾去了，趙璧點看頭道，我聽設皇上施大人可是好官兒呀．跟宋朝那位罕臉兒的包公一樣，斷案如神，別無作濟運總督，，也却封他代理民詞，咱們這兒要有其麼寃屆案子，可以到他那兒告去．，論有甚些寃狂衙衣可以判明了，夥計道，可不是嗎，反正告的少不了，看吧，准有熱鬧敲正在說．以見道，的差役，飛也似的往外跑高聲喊道，太爺來了，執事人等便敲鑼的敲鑼喝道的喝道，

肺癆病特效藥

三那星

溶解臘質

殺盡癆菌

肺癆病特效藥「三那星」新發明

『三那星』SANOSIN此係遵肺癆菌發明者德國考克博士與肺癆菌脫臘術發明家德國柏格爾博士之最新醫誣而發明成功者，據現下德國瑞士及其他各國諸肺病療養院之實驗報告，此藥有滲透肺病竈之結節及溶解蠟質之作用，兼具有殺菌力，能根治一二三期之肺癆，確有萬試萬靈之特效，在中國，業經國民政府中央衛生試驗所化驗，藥性和平無毒，絕無任何副作用，茲略舉醫治作用於下。

一、設於試驗管中，實驗「三那星」之藥力作用，則一分鐘後，結核菌皆消失其抗酸性，至三分鐘後，則此肺結核菌，完全殺盡無一倖免。

二、依動物試驗，則發見「三那星」能滲入結核病竈內，設檢查其病竈內潛伏之結核菌，則盡失其抗酸性，此足證明其蠟質之完全溶解矣。

三、如患者內服「三那星」一星期左右，則立見咯痰稀釋，體熱下降等良好狀態。

四、更繼續內服「三那星」達三十天至六十天以上，則顯見體重增加，食慾激進，一切病狀，終達回生再造之偉功。

奉送三那星實驗報告書及肺病療養指導書函索即寄

獨家經理　上海美商愛世開洋行　華北分行

天津法租界四號路一一九號　電話三局一五一〇七號

鴉片白面救星

張紹卿到津

張紹卿肖像

鴉片白面等物一經染嗜傷身耗財毀家敗德害莫大焉敝人自醫學化學研究又經美國牧師專門配方保存十二小時內完全戒淨不受絲毫痛苦保君永卜再吸每並藥資定價七十元近年在津戒除七千多人有冊可稽卜照此限者原洋退回決不食言　奇妙戒烟社

地址天津日界鴻義棧帳房（理）

雍正劍俠圖（一四）

有著作權　商標登記　翻印必究

常杰森著　蔣齡蔭正　劉子清校著

北俠秋田說這，不瞞老大人你說，我還緊跟看就看，還是連半點人影都沒看見，江湖上要像謂樣的人可就太少了，不但是沒看見過，想也想不出這是誰來，老大人皺了半天眉，這才叫了一聲三位老俠客，依本欽命的主見，莫若打發劉傻去趟，找着海川把這個話跟他說明白了，他那裏劍俠很多，可以分一部分人前來，也好放點兒心，三位老俠客一想這個話也很對，不用拿別的說，就說和尙方俠麟，倘若他懷仇不已，二次前來，應富如何抵擋，莫若事不宜運，明天就打發劉傻起身吧，不過有一句話囑咐大人，無論來人與不來人，以後公舘裏面有人前來禮鬧，請大人千萬不可出頭，就讓我等不是賊人敵手，還可以退而保守上房，任憑他是多麼大身分，大概有我等三個人在屋中保護看大人，大概他不敢公然就進來吧，再說明天也可以調些個官兵，幫着保護，或者不至於出了多大危險，年大人聽着這個話也很有道理，這才點頭答應，天可不早了，大家略微休息會兒，天光已然大亮了，欽差大人親自寫了一封書信，也就是略爲把鬧刺客的經過一說，寫完了又打了自己的手戳，給劉傻帶了盤川錢，打發孩兒由打公舘起身，不表三位老俠客分佈官兵把公舘保護的如同鐵桶一般，單說的是孩兒劉傻，由打公舘起身，這個孩兒責任心很重，知道公舘無人非常可廬，責任是師傅的，出了舛錯，千金重担全都在他老人家的身上了，故此道路上不敢就誤，白天行走不大方便，孩兒在夜間施展夜行術在前趕奔，這個話可並非是一天半天了，這一天孩兒正然夜間往前行走，獷然間一回頭，往見後面追下一個人來，按說天到這般時俟，有人施展夜行術，既然是俠客的弟子，就應當問問，怎奈自己心中有要緊的事，不敢就誤功夫，任憑他是什麼奸盜邪淫之輩，只可由他就問了，故此自己把雙足放開仍然往前緊走，要說孩兒劉傻這個脚程可不算慢，去了功刻不見甚大，猛然間就見後面這條黑影，哧的一聲把自己追過去了，劉傻不由得吓了一跳，心說這不誠心僵火嗎，既然如此我倒要追你一程，倒看看你是幹什麼的，孩兒把主意想妥了，脚下用力往前緊追，追了有兩盌熱茶功夫，可倒好，劉傻緊追，前面的黑影緊走，劉傻慢追，前面的黑影慢走，如同上了弦的假入一般，後來這條黑影加快緊走，霎時間把孩兒慢過落遠，孩兒一看了不的了，知道人家脚程比自己高，又往前走了走，一看那個人站在那裏等養些，容着劉傻來到近前，這個人又如飛的似的跑出去很遠，劉傻再來到近前他又走了，劉傻這個火兒可就大啦，這個人讀分明是拿我戲要着玩兒，到要叫住他問問是什麼道理，主意拿妥往前緊追，到了近前果然那個人在那裏等着呢，劉傻這一夾並不容他再走，這才高聲喊嚷，前面這個人你若果然是條英雄，站住脚步有話問你，話未說完，就聽那人哈哈大笑，我不過看你脚底下不算慢，誠心門你玩，你叫我站住有什麼事呢，劉傻這才說道貪夜之間你施展夜行術，想必不是良善之輩，那個人也接音說道，對呀，貪夜之間施展夜行術，想必你不是良善之襲，

于公案（一五）

有著作權　商標登記　翻印必究

校樹俊子排沖

鬧在箱子卜就睡着了，慎灶裏的火，着的好旺，恰好煮開了一壺水，冒起很高的熱氣，也不知道開了多大半天了，當時不由得心中大喜，於是個忙走了過來，開開梢饑兒，拿了一個飯盤，隨手把壺一提，轉身出來，飛身上房，躍出住宅，心中非常高興，因而一陣快跑，不一會的功夫，個來剛樹林前，家叫渭大人，幸不辱命，不才給總提了一壺熱水來了，說着進了樹林留神一着，却不且了大人的影兒了，當時秦爺不由得一驚，遂忙各處觀着，並且連叫大人大人何大人，叫了好大半天，也沒有人答應，當時秦爺連壺帶殺往地上一扔道，這可要了命了，也將像清位何大人，氣麼悍在這個持候想喝水呢，不用問這一定是又被賊人給那回去了，唉這怨我那時不鷹當把他扔牛樹林子裏，揹着他一同例村莊裏去就對了，事到如今這怎麼辦呢，如果要是見了高增，他要是問我，我以何言答對呢，當時把個秦爺急的熱汗有流，又一想，是福不是禍，是禍他不過，不如趁此時候再回麒麟山，殺他一個病快，我寧可死在這裏，也不令我無面目見人，想奮便走出樹林，一伏身兒，一氣兒跑到江邊，望見了洋洋大水，此時秦爺可就怔了，淨設淮山殺他個痛快，可是我怎變進去呢，想着抬頭觀天，天色也不早了，東方已然發白，塊塊可就要亮了，心說現在能進去也不行啦，大白天的進山，豈不是白白的把性命給人家送去嗎，倒不如我且找個地方，休息一天，晚天我再去，反正是救不出去何大人，我决不日高增的而兒，我就是這個主意，想到這裏，逐轉身又回去了，趕來到那村莊的時候，天可就亮了，莊鄉的人都起的很早，趕集上店的，下地做活的，來往的行人不斷，見了秦爺都特別的注意，秦爺知道自己這副像貌，走在那兒也有人注意，因目這莊村不大，也沒有飯舖，也沒有店房，遂穿莊而這，順着大道走了下來，走出約有八里的路程，便來到一個鎮店，這時太陽已經老高的了，秦爺一看這個鎮店非常的熱鬧，此時秦爺是又餓又累，心想要找一個鎮店打哭，因而留神往兩湯兒一看，走出不遠，就見在路北有一座大店，門口兒寫着董家老店，於是秦爺便邁步走了淮去，當時店小二連忙帶笑相迎道，客官老爺你老是要作店嗎，秦爺點了點頭說道是，

專門花柳

五淋散

專治五淋白濁紅淋風淋火淋毒淋尿道刺痛夜內畢陽小便赤腫下疳梅毒入骨筋骨疼痛紅點魚口便毒輕者內白破者生肌收口小便破爛疥癬濕毒偏墜婦女紅崩赤白下服後由小便而出每付大洋一元小盒五角外埠加郵三角　天津河北大街南口同育堂對過穆家胡同春華堂藥房

銀號及辦事處注意

義租界三馬路有三樓房一大間一小間電燈電話自來水廁所公用如願租者半年合同能出現在之價者來信寫明願出若干數目一起交半年有舖保者請洋租界四號路北洋商告公司第十三號信箱寫明何生意同人大約幾位現作何事詳細通信處本日必設法接洽未寫詳者恕不答覆

律師王鳳鳴受任東昇園恩記經理趙君守恩常年法律顧問通告

茲經趙君守恩委爲法律顧問嗣後對其生命財產名譽及一切權利有不法侵害者皆依法負保護之責特此通告

醫師趙鈞石

因事離津自四月十七日起暫行停診四月二十五起照常應診特此聲明

法租界三十一號路信義里巷內八號

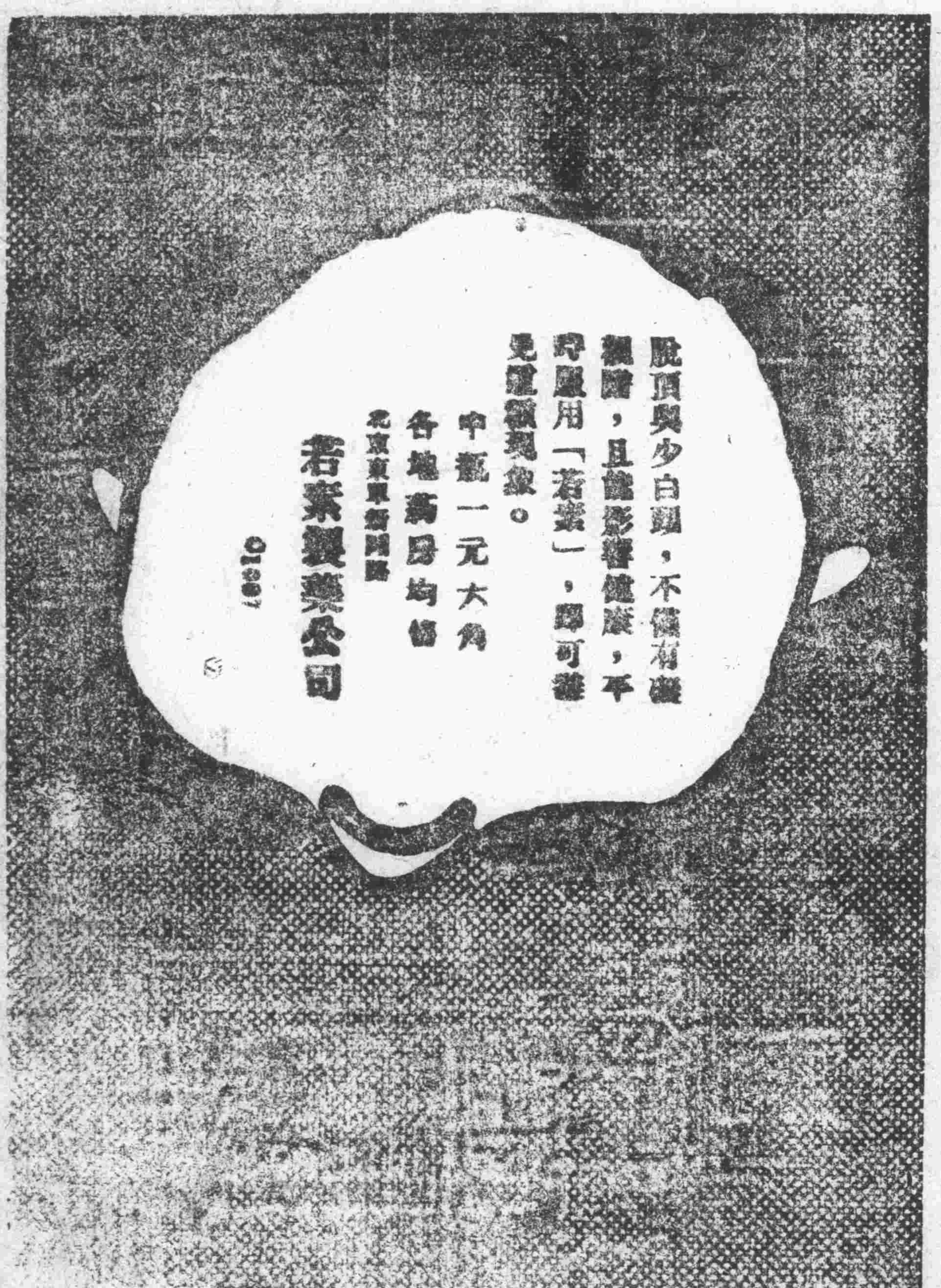

英租界小白樓廿六號路

亞細亞飯店

特請最近由俄歸國高等庖師精製各種俄式大菜

看饌精美價格公道座位舒適招待週到

電話三局二四一五號

義商運動場

回力球

今晚八時三十分（新時間）起

共賽十次

一、費聖德
二、卡爾備
三、古禮地
四、賴蒙巧
五、卡曼地
大、拉爾雷

婦女救星　久春堂

麝香化血丹

立保單包愈

專治婦女經閉不通數月不見積聚痞塊面黃肌瘦肚大成形鬼胎病乾血癆病橫生逆產死胎不下只用一付平安化下重者三付病塊化為血水保險元氣不傷此藥破血化胎孕婦切忌以免無形化消每付二圓加料四圓謹防假冒以免誤病

天津久春堂　總號法租界廿五號路北頭　分店日租界蓋莊子橋立街

濟南久春堂支店在西門內高都司巷　函購加三角款匯天津日租界久春堂

沙融峯大夫啓事

仍命弟子李心鏡代診邸負全責一俟病軀痊健再行復原可也　謹啓

得覽本報上非常有趣味之小品（第五版）　　**新天津報**　　歡迎各界閱者隨時見愛加以指導則本報無任盼禱焉

最新火車時刻表

（表內時刻均爲新時間）

由奉天開來天津至北京

車次	開車	至天津
四〇三次平快	奉天開下午二點	至天津開上午六點〇五分
三次特快	奉天開下午六點四十分	至天津開上午八點
五〇五次慢	唐山開上午六點五十五分	至天津開上午十點
四〇一次特快	奉天開下午十一點二十五分	至天津開下午一點三十六分
四〇五次平快	奉天開下午八點五十五分	至天津開下午四點二十五分
一〇一一次慢	唐山開上午十一點五十五分	至天津開下午五點十六分
三〇七輕油車	塘沽開下午六點	至天津開下午七點十分
九次特快	奉天開上午八點	至天津開下午八點二十五分
五〇一次平快	山海關開下午五點	至天津到下午十一點四十分

北京到上午八點五十分　北京到上午十點三十五分　北京到下午一點三十五分　北京到下午四點　北京到下午七點五十分　北京到下午八點三十分　北京到下午十點　北京到下午十點四十分

由北京開來天津至奉天

車次	開車	至天津
一〇次特快	北京開上午七點五十分	天津到上午十點〇三分
一〇一次平快	北京開上午八點十五分	天津到上午十一點四十分
五〇八次慢	北京開上午九點三十分	天津到下午十二點四十七分
四〇六次平快	北京開上午十點四十分	天津到下午一點五十二分
五〇二次特快	北京開上午一點四十五分	天津到下午四點十二分
五〇六次特快	北京開下午四點十五分	天津到下午七點十八分
四次特快	北京開下午七點	天津到下午九點二十六分
四〇四次平快	北京開下午八點三十二分	天津到下午十一點三十二分
五〇[illegible]次平快	天津開上午七點五十分	山海關到下午一點[illegible]

奉天到下午十點四十九分　塘沽到下午四點五十二分　塘沽到下午一點四十五分　上午十點十二分　上午七點　上午十一點　奉天到上午十一點二十八分　奉天到下午[illegible]

東亞競技大會
完成準備階段
日期決定六月六至九四日間

〔北京十六日中華社訊〕東亞競技大會。經決定於六月六，七，八，九，四日。在日本東京舉行。此次參加者。計有日本，滿洲，中國，泰伊，菲律賓，瓜哇，及南洋羣島諸國。均已積極準備，俾資屆時一顯身手。大會經費已規定二十一萬元。大會要項覓錄如左：（一）趣旨—國運益見興隆之紀元二千六百年。日本帝國體育運動關係者。爲紀念此光榮。特與關係諸方面。相與企畫。對左列要項，招致東亞友邦之青年代表。舉行一競技大會。以運動競技。奉祝盛典。並增進相共之友好。爲大會之趣旨。

（二）主辦者—日本體育協會紀元二千六百年奉祝會東京市。

（三）後援者—厚生省。文部省。外務省。鐵道省。興亞院。紀元二千六百年祝典事務局。國民精神總動員中央聯盟。

（四）日期—昭和十五年（民國二十九年）六月之六，七，八，九等四日間。

（五）參加者—日本帝國。滿洲帝國。中華民國。泰伊國。菲律賓。瓜哇。及南洋羣島諸國。

（六）項目—田徑賽。足球。硬性網球。蹴球。曲棍球。鬥拳。排球。籃球。轉球。橄欖球。帆船競划。自行車競賽。乒乓球。軟性網球及棒球。

（七）經費—約二十二萬元。

（八）備考—一。本大會於東京舉行際。即在關西地方舉行。二。棒球。雖未加入本協會團體。然亦須加入。三。當前準備召開大會之際。招請東洋體育協會籌備會議。四。本大會之實施時。須舉其附帶之計畫。並在本大會之參加者。除第六項外。均可擴大之。六。參加大會。決於本協會內。設置籌備委員會。

經濟商情

津市場凌亂

津市各業市場。近期以物價漲落不定。各業商人對於業務之進退。悉無準繩。大都盲目進出。盈虧無形委諸天命。市場凌亂已臻極點。一般正常商人頗有哭笑不得之感。而經營投機者。在市價狂升猛落之頃。乃爲其營業順利之際。詎料今次則不然。每意每所依據。幾不知如何投機矣。其因齊情形。爲年來所僅見者也。各業以鑑於以往業籌之不易經營。雖欲改弦更張，亦有迫不我待之勢。據市場俾出消息。今次市場之凌亂。日臻惡化者。應歸咎於遊資之增厚。及現貨之缺之。而大戶國貯現貨。亦有卜囤當關保。現時。市中所有現貨存底。無論必需品與消耗品。俱足數華北三五月以上之消耗。並未甚感缺乏。惟以物價漲落。累常凌亂。各國戶貯存之現貨。五有盈貯。而今各國戶所虧存之貨。凡已有爲餘者。莪又受市價低落

之剩激。暫主繼續貯存。不獲利潤或較以往利潤數宇之多。決不銷售。其已應圻者。而今又以物價回昂。稍有利潤。悉以爲未來漲風。決不看綏和。因而仍主繼續貯存。市場所有現貨異常缺乏。但一般持有現貨者。一旦忙於週轉金融。又紛起銷售。或者金融寬裕時。復即時購進。安定之市場。自是被其凌亂矣。近頃。各業市場以受申奇及國外市場之波動。各業對於現貨之活動力返不如期貨之健旺。竟而演成期貨市價較現貨軒易甚大。蓋以期貨備需要押款。現貨則須按照貨價如數受款。而期貨在未囤期前。尚可有實裕時間籌劃現□。以備將來之收旗現貨。在未屆期前。且可隨時按照交割期措輾轉銷售。再售押款及其利潤收回。而現貨則無此種便利。自是忽成市場現買忽減因增之景象。市場靜而不能保持共平矣。今後津市場動態。固須視國內外情形以爲轉移。因各業，國儲現貨及進出期貨之多寡。亦有其重大關係也。

※麵粉是不定

本市麵粉市況。昨日〔二十一日〕仍少變動。客需進買不多。市呈不定。大價十六元一二。低價十五元八九角。

※雜糧市平靜

雜糧市況。昨日〔二十一日〕成市並不踴躍。人情大致於平靜。成交不多。計關外生米二七元。小米二八元五及二七元五。紅糧二四元五。徐州小元豆二一元六，玉米一六元。北票吉豆二三元。

教育徵稿

凡中西球賽成績世界運動紀錄以及京津兩部市體敎育與全國各地體教育新聞，如附有照片者，尤爲歡迎，一經披露，備有薄酬，來稿務請署名蓋章。否則以却酬論。

經濟徵稿

本欄公開徵稿，凡京津各大都市與國內外經濟狀況，各業行市及預測，以及百物商業情形，均所歡迎，來稿務請署名蓋章，否則以却酬論。

贈券

憑券特價贈送摩登A字赤美金首飾十種

十大精美摩登首飾特價贈送

本行新由美國運到精美摩登A字赤美金首飾數十種綜計萬只茲爲在華北推廣營業證明品質高超起見不惜鉅大犧牲空前特價大贈送以便各界試用特在數十種內提出最精美十種每種一千只分裝一千盒售完立刻截止增價左列十種精美摩登首飾懸此贈券祇收運費洋二元函購另加寄費三角圖票中華郵票均能通用

1 赤美金時式手錶二只　2 精華鑽石耳環二只　3 精美鑽石戒指一只　4 玲瓏翡翠戒指一只　5 精美赤美金戒指一只　6 克蘭那白金戒指一只　7 赤美金花紋戒指一只　8 鮮艷紅寶石戒指一只　9 赤美金凸元戒指一只　10 赤美金平圖戒指一只

注意：此贈券祇登今天請立刻剪下憑此贈券一紙限購五份

天津北馬路華北戲院對過同成公內　美華行啓　戊一

第三十二集

劍俠圖出書

每冊定價國幣五角　外埠函購不加寄費

本報叢書出版股啓

濕毒五天保好

本醫新發明濕
患內服藥治效此藥專治週身濕毒痙濕氣刺癢難忍破爛流膿流黃水各病如在別家用藥打針無效者。請用敝醫發明濕氣內服藥二三付全愈除根五天保好每付一元代售處下瓦房南首果庚記書局函購不加郵費
天津南馬路中南旅館旁　王模卿診療

賣產聲明

啓者王與周茲有祖遺門面房兩間坐落關上大街路第二十門牌九號經中人說合賣與王永遠為業如有權利糾葛情事自登報日起限一星期內速向賣主交涉由賣主負責清理否則過期置房人概不負責特此登報週知　合當王啓

津沽現地武俠事蹟
戴愚盦先生傑作
沽上游俠傳　現已出版

每部二角洋　一元一角優待　外埠郵費另加

總售處天津誠文信書局　分售處各埠各大書局

注意　大宗俠劍傳　不日出版

招請各地特約批發手續簡便利益優

▲政府証明確防假冒此種派克筆每枝特價六元，甲種特價四元，乙種二元五角

永遠保用　免費修理

函購甲種或乙種三枚免寄費

天津法租界馬家口通順里內　日界旭街北口路東一號　美利時總行　支行分行北京保定濟南青島

津洋印刷公司擴充鉛字印刷部啓事

啓者本公司爲擴充營業起見特添設鉛字印刷部專印各種詩稿文集圖書雜誌及銅版鋅版套活等件排印精良交貨迅速定期不悞工精價廉如蒙賜顧無任歡迎

津洋印刷股份有限公司啓　意租界大馬路新天津報社內　（理）

人面桃花雙映紅

新春時節，御撒桃紅，人面與桃花雙映，自是艷麗非常。人面何能比美桃花，要亦化粧而已

仁昌百貨綫店

化粧名品，特備齊全，敬希闔閭名媛注意是幸

備有精緻禮券，親友饋贈，實用大方，受者歡迎。

店址：天津總店東馬路　第一分店法租界　第二分店小白樓

美容消痱膏

德國老牌消痱去痣美容專劑！

專除面部痱点粉刺雀痱黑痣面部不潔淨等惡症一盒除根

總經理處：北京宣內大街歐亞藥房

天津經理處：法界．黎棧德康　五洲．東馬路北　共合．中央　馬路．北上海　館．地

本市名藥房百貨店報房均有代售

北京德壽堂舒肝丸　專治肝胃病奇效驚人

天津分銷處北馬路東頭同成公寓各京報房百貨店茶店均有代售

各地新聞

銅山推進行政
設行政人員訓練所　同時擬定訓練規程

【銅山通訊】蘇北各縣。地方治安恢復。自治保甲工作。積極推進。關於銅山縣模範區域近況。自模範地區工作科成立而來。對於各項推進工作。積極辦理。現為使人民瞭解各項工作起見。特計劃成立各區鄉鎮行政人員。訓練所。訓練規程。已經擬定，正在積極籌辦。收來實施後。對於各區行政。當有一番新建樹云。（一二）

警察所長被拘押
因購買房產並納妾行動可疑　原薪有數何來鉅財

【宛平通信】宛平縣警察所所長正中德。日前入京受訓，未達終業式。即在京東方飯店被日軍提捕拘押。據云原因在長辛店管境毆擊縣署日籍顧問。並因在任年餘。在京購置房產價值一萬三千餘元。私宅傢俱。價值亦鉅。且在日前納妾。而每月原薪僅九十餘元。與私產相差百數十倍云（一一）

厚和綠化運動
植樹三萬餘株

【厚和通訊】厚和市公署。於本月十九日舉行植樹典禮。並定由昨日起至二十八日止。爲綠化運動期間。各機關法團學校均按照規定日期地點。分別栽植。共植樹三萬三千五百株。

南通風箏比賽
在本月內舉行

【南通通信】本縣民教館。將於本月內舉行各小學風箏比賽大會・規定每校須參加三種。式樣以新穎爲佳。地點在該館操場。現已由該館通知各校。準備參加比賽、屆時並邀請各機關團體等派代表到場評判給獎。俾資優務者。予以獎賞。預料屆時必有一番大觀也。（三八）

參加北京決選
各項代表決定

【唐山通訊】冀東參加東亞競技大會。北京決選。經新民體協審愼決定田徑賽四名。籃球十名。足球一名。排球九名。共計二十四名。本月二十日在唐山集合。二十日起程赴京。茲誌代表人選如下。百公尺譚鄂華（通）一名。跳高陳魁元（通）一名。高欄陳魁全（通）一名。鐵餅張詠清（灤）籃球・劉允秀。王景冊。王之佐。李尚華。劉麟北。馮彬甫（上）唐市）。吳貴壽。張詠清。（上灤）

香河縣婦女會
赴京見學參觀

【香河通訊】新民會香河婦女會。爲謀中日婦女之結合。觀光日本女子之美德。藉資婦嚴新民教育。養成婦女新民精神起見。訂於本月十九日起。二十二日止。赴北京見學參觀。由該會部員田鴻年委員會星階率領。預定人數三十七名。該會於十三日特具文呈報中央總會。代爲聯絡。（三）

孫。贏錫奕（豐）等十名。，排球。琛自民。宋緞章。馮彬甫（以上唐市）。侯思路（灤）。王澤元。葛乃元（上通）。吳貴壽。張詠清（上灤）谷松齡（玉）。共九名。足球谷松齡（玉）一名。（二七）

農產收穫數量
徐州當局調查

【徐州通訊】徐州市社會局。爲明瞭本市各鄉農產品收穫數量。便於統計起見。昨特函請本市區公所。頒爲轉行十一鄉長。迅將本市各鄉農產物品。上年收穫及本年計各數量。分別調查塡報。頃悉昨（十七日）中區分所已訓令十一鄉長知照。即日呈報。（二一）

匪徒詐財被捉
旋即正法示衆

【獻縣通信】鎮東五里之前龐村。於日前忽來匪人一名。至村公所內。向該村村長及辦公人等索要大洋六百元。並限二小時措齊、該村長等以錢數太鉅。無法籌措。

旦以淺匪之詐財。遂關保地方治安。一面應酬。一面派人馳赴本鎮守備隊。報告橫地隊長。報後。當即區同公安局長。帶同軍警數十名。至該村。當場將匪補獲。遂帶回隊部詢問。匪供認實保詐財不諱。當日綁出正法。以做效尤。（卻）

葛沽匪賊遠颺
友軍全隊凱旋

【塘沽通訊】海河葛沽鎮。地屬僻鄉。自近年來。地方不靖。時有匪賊盤距。乘機四出搶掠。海上警察局長李福林氏聞之異常憤懷。常飭屬會同當地友軍守備隊。開來海砲艦前往兜剿。但匪徒聞訊。早已遠颺。全隊得勝凱旋云（二五）

完成保甲制度
訓練保甲人員

【保定通訊】河北省公署。爲早日完成保甲制度。等令各道舉辦保甲人員訓練班。訓練。明每期二週。畢業已詳細辦法六條。業通令各道。以速法舉辦。以期早日實現（三九）

華北記者演講班
行抵海州講演
旅館亦患人滿　宿西鄉紅柳壇
青口鎮現爲贛榆縣署所在地

華北記者巡迴宣傳講演班。於十四日下午九時。由徐州乘龍路海車。赴海。沿路紆過車九站。因山峯高聳。路途狹隘。車行甚慢。下午七時始達海州。下車後因旅館旅客已滿。下榻無地。復乘特務機關長途載重汽車前往西鄉紅柳壇警備司令部內。此處爲至晚間。市鄉交通即行斷絕。翌日上午八時。乘車前往青口鎮。路程八十里。十一時早抵青口。該縣有城一座。巍嚴可觀。該地原爲一鎮。屬於贛榆縣。距該鎮西北三十餘里。因事變時該署均已焚毀。嗣後經友邦襄助。將榆縣署還至青口鎮。縣知事王錦昌。因公赴連營港。末年縣。經梁秘書長招待。下午一時在娘娘廟開會講演。二時返至海州。六時又在海州縣署開會講演。七時半散會。卽休息於縣署。（本報記者張化南寄自海州。

興濟慶得甘霖
麥收秋收有望

【興濟通訊】本鎮昨日（十九日）下午四時許天降甘霖。至今晨（二十日）十時方止。一般農民。咸謂此雨一透。麥收定有把握。秋收亦有希望。故皆喜形於色云。（卻）

臨榆開始調查
屠宰牛羊數目

【臨榆通訊】本縣公署。以縣境屠宰猪羊牛數目。及附屬物各價値。亟待明瞭。以憑統計。特製發調查表。令各區屠宰稅承征員遵照自本年一月份起。按月逐項於每月末遞報縣署。以備查核云。（一四）

徵求新聞

各地方社會新聞稿關保平民有興趣者你可隨時快信寄來凡披露的必有酬金每月十五號前寄到寫明你的住址姓名注意本報定的記號名義本報通信記者　本報社啟

新聞酬金

一等一角二等二角
三等三角四等四角
五等五角特等一元
一元以上匯現款
一元以下寄郵票

タンゴドーラン

具和魅力的近代化粧料

一般使用　保存滿意

三俠劍

有著作權　商標登記　翻印必究

張杰鑫著　劉子清校正　（一五一）

伏在地上，却並不見華光，姜芳將然要問，就聽這邊牆角兒，有人叫道戚，姜大哥，我算許你該來了，姜芳忙往那邊兒一看，却是華光，遂道好，你們都在這兒就省爭了，說着回手把鋼刀亮出來，先來至沈雁面前，把他的綁繩兒挑開，然後又奔了華光，把他也救了，二人忙爬起來，活動了活動，隨向姜芳道謝，姜芳一擺手道，不要多禮，你們的家眷四在那裏了，沈雁忙答道，他們並沒捉我們的家眷，此時大約還在華實弟的家裏了，我們趟緊去看吧，華光一聽忙道，你先別忙，咱就這麼走嗎，沈雁客直啊，不這麼走，還有什變事嗎，華光遂答道，咱得把那老狗的腦袋捎着，姜芳一聽心中甚喜，因總道，你既主張殺他，我們就無異言了，當初總算在一塊兒好過，樂得落個大仁大義呢，想着因不待沈雁答言，遂道要殺他的話，我可不能去，因爲嘗初總算有點兒交情，見了面兒有點不合適，好在我們二位頭目，他不認識，敎他們二位幫着你們去殺他，華光一聽，遂答道好極了，二位頭目現在那裏，姜芳忙道，在外面巡風了，華光一聽遂轉身往外走，沈雁只得跟隨到了院中，只見朱張二頭目，正在各處巡視，一見少莊主，把沈雁華光他們救出來了，心中很是喜歡，遂忙迎過來，姜芳便話道，朱張二位賢弟，現在華少爺與沈島主，要刎殺華天奎，以報今日之仇，你二人可以跟去幫忙，務必敎他二位如了願才好，朱張二位頭目，忙客應了一聲是，華光遂道對了，二位多辛苦吧，沈大哥你隨我來呀，說着便拉了沈雁，奉司朱張二位頭目，飛也似的够奔前邊兒去，姜芳心中暗笑，這可省了我的事了，他們四位還殺不了一個華天奎嗎，論能耐就是沈雁一個人，就可以把他置之死地，我還在這兒看着嗎，趁這時候我回去吧，到了家中天還不致於亮，到時候再出來迎他們，一同見我叔父去報告，這事也不就誤，道不是兩全其美嗎，想到了這裏，便一聲不响的，先回姜家峪去了，他這一走不要緊，華光行刺未成，只砍掉華天奎一隻胳膊，沈雁不知底細，見是頭子受了那樣的重傷，一時惻隱心動，便把大家拉了走，到華光家中搬取家眷，並沒把華天奎刺死，這位華莊主，才把盤絲崖的消息，洩漏與黃三太等，這都是天意該着，不是人力所能謬悖的，還且不在話下，却說姜芳離了華家峪，一氣兒跑回家中，躍牆而入，到了自己的院中，這時天已交過四鼓，只見屋裏黑糊糊的，並沒點着燈，料想陸氏一定是睡了覺了，便來到門前，輕輕一推門，却並沒關着，微一用力吱的便開了，姜芳心中暗喜，因悄悄的掩身進來，原想偷偷的進來，戲逗戲迎陸小香，誰知將一進裏間屋，就聽床上陸小香說話，你回來啦，姜芳心說喲，人家醒着了，遂答道是我回來了，說着由腰中把火摺兒取出來，迎混攪着往床上一照，只見陸小香，收拾的緊襯俐落，仰臥在床上，在身旁放着一把刀，見了姜芳煐咏一笑，姜芳一怔道啊，你到那裏去了，陸小香忙答道，我那兒也沒去呀，姜芳搖頭道不對不對，說着回身把燈點上，火摺兒熄滅，仍然放在腰間，隨走到床前坐下道，

半身不遂　小活丸

四大特色：血流輸暢　舒肝寬胸　藥性和平　短期保愈

本藥問世有悠久樂譽一經採用無不稱道病輕者一二盒重者三四盒保愈

除根藥內另有服法說明每盒一元半打五元加料每盒二元半打十元外埠函購加郵費三角（口歪眼斜另有一種每盒二元）

永德藥房　天津法界泰康二樓代售處　▲東馬路青年會北天順京報房　▲中南京報房　▲北門外福壽公　▲濟南大同志　▲津東唐山新立街中西藥房　△張家口春和玉藥店

內服明目丸

大學內服明目丸是唯一眼科內服聖藥遐邇婦孺皆知性質和平效力神速專治暴發火眼疼難忍眼目昏花迎風流淚氣矇火矇瞳人反背發眼沙眼角膜白斑以及一切眼科疑難大症久治不愈者請服此丸輕者一盒全愈重者三盒除根永不再犯每盒可服八天一元每三盒爲一料二元五角函購寄費三角郵票通用經售處天津日租界旭街北口坐東大學藥房法界天祥市場後門對過成城藥房東馬路天順京報房北京前外大柵欄華美藥房唐山新立街中西藥房

鳴謝　專門吐血奉賢丹

鄙人前患肺病吐血險症有時咳嗽痰中帶血有時心口堵疼大口吐血經中西名醫診治迄未見效最後幸服用天津義界三馬路十三號滷商哲堂祖傳專門吐血奉賢丹半料完全治愈除根特此登報鳴謝　章成祥鳴謝

該堂唐山分售處在糧市街昌記米莊電話卅號

青年會夜學校招季中插班生

班次：英文科各年級　入學：五月一日

校址：東馬路法租界巴黎道青年會【簡章備索】

國醫分會登記展期啓事

敬啓者本會自籌設以來頗蒙同業一致贊助踴躍參加茲以相距稍遠照片延遲關係特再將登記期間自本月十五日起至二十五日止延長十日務希全市同業即備市署開業照六寸像片二枚本身二寸半身照片二枚速至河北大經路新民會內或英界五十六號路鴻志里二二號武大夫寓登記幸勿自誤爲荷

國醫業分會籌備會啓

(第七版) 敬請閱者注意 看本報上與下各啓及交爲 知本報各埠頭之項事便往盼

新天津報

請閱者注意 本報發行時間詳定讀閱報便利者 副刊每日隨報附送不取分文 (星期一)

歡迎投稿

本刊附投稿，絕對公開，小品文字，趣味必須輕鬆，短篇創作，書畫，宜爲永久，雜記請附照片，譯述須附原稿，至於詞章佳叶，連續漫畫，均極歡迎，酬金略備，月初結算，中旬致予，希讀者不吝賜教爲禱。

本報啓事

訂報購書發寄不週嗎？日期有錯嗎？告白何項錯誤嗎？薪金酬金不符嗎？有事要求接洽嗎？職工在外招搖嗎？來函寄到管理處，可以隨時糾正之。

划船時節

——片羽之二十七——

老鄉

划船總是春景美好，在銀幕上常見若干旖旎鏡頭，男女戀愛故事，短棹一艇，蕩乎中流，岸畔桃花似錦，嫩柳滴金，一對璧人偎依船心，徐徐雙槳，信口唱和，佐以鳥語，香，是眞人間天上，秋天則恐無此風光了。

京中，日前有名流一批，划船於昆明湖，不幸失事，舒文誌趙希孟諸君均罹難。趙是北京老牌話劇名手，這個悲劇他竟作了主角，在話劇圈中，其享名卜在陳綿之下，陳因編導了幾個劇本，而喧赫一時，趙則不僅編導，而且是實際演戲的有名小生，一個話劇之家，一個是話劇學者，死了阿趙，北平話劇界嘗應公祭一下！

今年春，划子在北京已有點綴。甚麼事都彷彿「無獨有偶」，自然不希望這種事眞會應了「無獨有偶」的話。

寧園已然划子下水，划子的人比船多幾倍，船隻又比水所佔的面積小不了幾倍，日前去看，有幾位遺船的「轉頭」都呼喚不靈的水手，也在水裏橫衝直闖，咱以爲應當有人向前干涉，不能放他們去找趙希孟，再演齣劇。

天津划船地帶，今日只有寧園，當年「黑龍潭」地僻人靜，林木叢生，由城南八里台登船出發，曲折可至，在三四月間，眞有不少旖旎鏡頭，不知成就多少艷侶，如今沒有了那個去處，咱想起也頗替他們書空咄咄呢！

小事

兩針

道上，一輛拉着約兩千斤碎石的騾車，忽然停⺘不走了。騾車原來是騾子呻吟的，轆在地上把騾子的肚子壓了，好像很生氣的，車夫也現着急的，

樣子。——大約他因爲急也無法，就哼哼着開了（嘴角還流着白沫，呼吸短促，肚子）那裏顯出，車夫一邊費事的罵着，一邊努力的用鞭子左抽右抽

但是，不幸牠不起來，雖然牠也不斷的掙扎。……車夫大約因爲氣了，無法就淒淒的哭了起來，「起來呀」車夫悲痛的哭喊着。這時從對面走來一羣爭吵着的

男人。

甲：你說她跳河就跳河，不去救她，可是我偏說見死就救。……

乙：就算你說的對，不過我總說，她既尋死，一定是她本身有了絕大的痛苦或壓迫，如果我們不顧一切的攔阻她尋死或說救她，那還不是等於強行害人？……

丙：恕許你們二位說的都對；不過我主張遇事冷靜，甚至就是少管閒事。就比如說剛才那位跳河的老太太——吧。……（未完）

打油詩

◇立雨聽歌

樂壽

譚富英蒞津，出演上光明，每日座爲之滿。日昨春雨霏霏，至夜則淅瀝成陣。而該園梁塵落盡。繼之以雨。顧曲周郎竟有持傘屋中立雨聆歌者。亦足徵小譚之魔力十足也。

一曲霓裳按小伶，譚家風味尚留型，停雲駐雨繽紛下，屋漏猶爲挂傘聽。

書苑 畫林

天津人物志（一）

（董晳香）

孟爲定生處士（廣慧）・承家學・負彥譽・有孤竹之遺風・筆法靈妙・四體書稱河朔第一・戲臨清朝翁方綱・劉石菴・王夢樓・伊秉綬・姚元之・鄧石如諸人・可以亂眞・詩學山谷・清翁可誦・己卯冬日下世・藝林

趙幼梅參政（元禮）・徵梓桑・恭爲一鄉善士・少與嚴侍郎爲摯友・五十以後・解組居里・服務社會・有「一車之雅」・終日爲人忙・書與詩享大名・海內外莫不欽字・書學大蘇・蒼蔚有儒氣・求者日踵接其侍者

百歲・終朝研墨・不怠也・竹亦能仿・先生之筆・樂善不倦・朋黨中有貧乏者・悉周恤之・久而不怨・士林中難得之人也・劉幼樵學政（嘉琛）・以翰林督學山西・清風盈袖而歸・清朝譯國・合耕自給・學書初仿右軍・以

臨聖教序爲最妙・居京之日・稍摹松雪・益清麗・可觀・晚歲改學六朝人法・謹嚴端雅・別饒逸趣・亦爲不了多得之書法・殘後有效之者・誠不自知效顰之醜者也・王吟笙孝廉（新銘）・以不世之才・超然高隱・與學數子・肥遯自甘・作聯語能媲美揚州・大方・書沖魏晉・無一筆不從六朝人碑版

中來・鎔冶金石・墨華可鑑・行草又俟南宮・亦係得襄陽神韻之上乘者非鄙豬也・詩書畫稱三絕・今年逾古希・石廉彊逢吉・得天獨厚也・胡峻門先生（祖堯）・亦沽上之名孝廉・清亡不仕・課徒自給・學草書得王右軍神髓・以十七怙爲最佳・明經宗化・者碩同欽・李采繁先生（文沼）・翩

翩書記・蚕負才名・學書於津門望族・初學劉諸城（石菴）・詩亦佳什・與劉竹生詩人爲友・劉有所作・必倩采老書之・晚年娶妻・有趙與興管夫人風慨・今沽上書人老尚・若先生者・僅存之碩果也・任孝庭太守（嘉莪）・久居津門・善草書・今年八十九・（未完）

黑燈影

・萍之・

都市中夜的活躍，在任何時候，總是在動盪着，如舞場，戲院，影場，雜技館，以及咖啡店，小吃店，處處都充滿了黑色交織的曲線，尤其是街頭巷尾，高樓大廈裏面，更是潛伏着黑暗的因子。

我們的前輩，盡係在黑燈影裏生活着，彼時不但電燈沒有大放光明，就是等而下之的洋油燈，亦還未曾露面，只憑臘燭與油燈，爲他們驅逐黑暗，現在都市中人們的眼睛，被強烈燈光刺激，若與五十年前相較，抵抗力增加不止百十倍，不信走到梨棧一帶繁盛街市，夜間的街燈，和九光十色的商店市招霓虹管燈，和巡捕的警告燈，汽車的指揮燈，名目忒多，恐怕打龍袍裏的燈官兒，亦報不清楚，不必說那古人復生，請他參觀馬路，就是不常到都市來的鄉下人，在便道上兜兜圈子，一定會頭昏目眩，一步亦不敢走，但是物極必反，電燈的享受，固然是幸福，可是聰明的人們，又在運動着在黑燈影裏，尋覓他們的快樂呢！

他們的臥室，窗帘已够很深的顏色，還要將燈光藏隱在極暗的燈罩之下，只從屋角牆邊，微微放出一絲弱闇的光來，格外顯示一種神秘！

又有一般人，愛黑影裏，藏在黑暗的懷抱裏，舞場中的黑燈舞，更是給舞人們玄妙的奇蹟，甜蜜的音樂，美曼的歌聲，舒暢的飄飄然羽化而登仙，度入了夢境，還有人說他最愛電燈換電，或是保險絲出了毛病，把黑暗時間延長，據說他在這種時候，得到再香甜不過的一個美的回憶。

大宋八義

武俠小說 版權所有 禁止轉印

關賴陵作 劉子濟校正

（二八）

這麼深的交情，你怔會不認識我，唐鐵牛道，多深的交情，我也不認識你，啊，孟起連連搖頭道，瞎話瞎話，連我都認識我，你怎麼會不認識呢，唐鐵牛道多新鮮哪，自個兒再不認識自個兒還活個什麼勁兒，孟起笑道．告訴你吧，我姓孟名起，壞拐子魯青你認識呀，唐鐵牛道認識，那是我會大叔，怎會不認識，孟起道還是呀，那是我師傅，咱還不是父一輩子一瞎的交情嗎，唐鐵牛道哦，你是壞拐子的徒弟，還麼說你也不是好人，趁早離開我這兒，孟起笑道，你別鬧了，師傳壞徒弟還壞嗎，快走吧，唐鐵牛道快走你跟的上嗎，孟起道我湊合着跟着吧，唐鐵牛一撇咀道，就是你那兩條小腿兒，也不是我吹一句大話，跑一個時辰，準得落你一千里地，孟起道哦，你別看我腿細，我有法術，我會空行，我還麼地行倆，我能在半空中飛，我還徒在地裏走，漫說是你，連押仙也追才上我，唐鐵牛道什麼，你能在半空中走，我不信，孟起道不信咱試試看哪，唐鐵牛道怎變試呢，孟起用手一指道，你看見那片樹了嗎，你就撤腿望那兒跑，等你到了那兒，我準在前頭等着你，唐鐵牛道是嗎～孟起道你看，不信日試試看哪，唐鐵牛着對試試看，我劃在兒，們倆都站在這兒上，我喊一一三，咱們一塊跑，孟甩擺手道鐵不着那個，你就先跑吧．讓你跑百出步我１跑，唐鐵牛道是眞的嗎，孟起道你跑你的呀，我就在這兒站着，你可以記着，同頭會準等你跑出一百步去我才跑哩，唐鐵牛道行了，小子你就在那兒站着吧，我可要跑了，孟起道你跑吧，自己記着數兒哇，唐鐵牛～點頭道行，逐用大棍一挂，呼的便悠出一丈多遠去，口中高喊一步了，孟起道行你就快跑吧，道鐵牛回頭看．他眞站在那兒沒動，不由心中暗想，這小子別是眞會在半縣空飛吧，別管唐我就拚命的跑，他就是眞會飛，也跑不過我，想着便拚瞽命的悠起來，先前還記着數兒他後來也忘了數啦，索性不記啦，可是不斷的同頭看，封見孟起依然站在那裏不動，趕跑出很遠，再回頭看却不見了孟起的蹤跡，唐鐵牛一想我一定跑出一百步來了，趕緊的跑哇，想着更是拚舊命的望前悠，唐爺兒見是個死心眼兒的人，一壁跑着要看看孟起怎麼在半空中飛，因不住抬頭望上看着，任甚麼沒有，又着一同，

天寶大戲院

京劇預告

余叔岩君得意高足

李少春

李寶奎 魏蓮芳 高維廉

二十四日夜場 全部戰太平 余叔岩君親授

二十五日夜場 新水簾洞

二十六日夜場 擊鼓罵曹（帶鬧燈） 夜戰馬超

【票價】前排二元 後排一元五角 前邊排一元 後邊排八角 樓上散座八角 頭級廂十元 二級廂六元

張德發 萬春來 萬陽 趙鳴嵐 張海臣 譚湘君

廿四 白水灘 早 / 廿五 白蛇台 早 / 廿六 法門寺 早

樓下一律六角 樓上三角五 頭級廂一元八角 二級廂一元 五角

北洋大戲院

白玉霜

今早 陽還白說

今晚 小小蘇

明早 高成借抽

明晚 前郭楊三姐

後早 小桃紅

後晚 後部楊三姐

先期售票 對號入座

明星

今天日夜三場 新聞時 三點半 六點正 九點半

新環球影片公司戰事悲壯偉大片

小飛來伯主演

獻身祖國

本年度緊張偉大愛國之一

票價照常不加

又一鉅片預告 新環球上海大公司片 奴艦英烈傳

真光電影院

今天最末三場

全部五彩歷史俠情鉅片

俠盜羅賓漢

平常價票 幼童角半 最末四場機會切勿錯過

明天換演 偵探小姐

新中央

黃玉麟 即綠牡丹

藍月春 鄭瑞台 陸鳳山

今日早場 八大鑼 春秋配 王佐斷臂

今日晚場 全部莫愁女 准三點半鐘演

河北影院

今天三場 三點 五點半 八點半

轟動全市 國產鉅片 新人道

下期開演 木蘭從軍

國民戲院

天津旅行職業劇社 第三次公演

社長薛壯飛 副社長兼導演李保羅 助導畢銘

領導社員貢獻各大名劇

今日早場 雷雨

今日晚場 王三 老財迷

歡迎各地通訊……
名人書畫一切新奇照片若用採用者酬金從豐

新天津報

歡迎廣告 收費價廉 效力甚大 無論何時
本來刊 均有人接洽 並可以翌日見報

上光明戲院

響滿全國文武鬚生

譚富英

陳麗芳 楊盛春

哈寶山 慈瑞泉 計硯芬 王泉奎 江世玉 譚世英

今日夜場

羅四虎 六月雪 准 定軍山代斬淵

明日夜場

穆天王 武文華 玉堂春 問樵鬧府打棍出箱

敬啓者本院特聘北京名伶蒞臨演唱純以繁榮華界爲主旨至營業盈虧絕非所顧及近頃風聞院內發生『飛票』傳說查本院職員茶役人等每月均有固定薪金以維生活至發生上項情事純係外當宵小乘機購票在外兜售本院嚴加查設法杜絕外並希各界請直接來本院購票以免受騙

信用担保希速購先期票

鐵嗓坤伶鄭冰如

舊四月間履上海更新約 青島之行或將歸來再議

鐵嗓坤伶鄭冰如，自輟演國民戲院後，即應法租界新中央戲院之約，惟以鄭之身體甚弱，不克連續公演，乃商之該院，暫由黃玉麟演唱十日，鄭再接之後隊出演，黃刻已演臨別紀念，與鄭交替期近矣，鄭連日休養，客居日租界息游別墅，每日占名琴師王文治調嗓練習，而本錢益增洪亮，昨上海更新舞臺當局，特換鄭之義父張（嘯林）鮑（和卿）諸先生，致函約請蒞滬，履行舊約，並聞包銀增至一萬五千元左右，由是可見鄭當日在滬之紫一般也。聞鄭已有允意，至於青島光陸戲院之行，亦須由滬歸來再議，其赴滬行期，至遲則在舊四月中旬，更新已派定董兆斌、杜菊初來津迎迓云。．毅．

王先生吃飯難

查劉畢克福主演之『情海狂瀾』在上平安放映以來，上座成績奇佳，昨已換映湯傑主演之『王先生吃飯難』，按湯傑所著之『王先生』片子已有四五部之多，無不滑稽突梯，令人捧腹，此部較每部更佳，用滑稽筆調，寫盡社會疾苦，洵佳作也。

女鼓王小彩舞

日內出演慶雲

負有女鼓王雅號之小彩舞，以鐵吭金喉，出演京津各園，深受顧曲界之熱烈歡迎，以其技藝之精絕，韻調之超羣，能以壓倒儕輩，蜚聲歌壇，誠非偶然也。

彩舞在津出演小梨園有數年之久，上座始終不衰，其藝事之精，人緣之佳，可想知矣。自租界出入受檢後，華界顧曲人士，莫不渴望其來華界獻演一期，茲悉近已被南市慶雲邀妥，日內即可出演，果爾，彩舞之風姿，當與久違之諸君相見於舞榭矣。．銳夫．

游藝

游藝徵稿

舞台之神，伶人小傳，梨園軼事，稿要，電影照，舞場風月，游藝消息，以及劇照，明星小影等，均所歡迎，凡經披露，均給薄酬，如無蓋章，以即時論，來件請寄本報編輯部游藝欄，是所盼禱。

來函注意

各界寄交本報函件，請遵照左列辦法：訂報者寄交營業發行部，購書寄出版部，登廣告寄廣告部，投稿寄編輯部，交往平常事務寄總務部，告發及交往切要事項寄經理處，切勿寄交某人人名與代交，以免遺失就誤之弊。

談牌子曲

．萍水．

單弦牌子曲在今日雜曲之中，亦頗佔一重要地位，其性質猶之乎戲劇中之崑曲，因其曲詞，較之文雅高雋，歌出清淡幽雅，冷俏飄灑，韻味別有一番風格，故甚爲一般清閒文士所稱道，早年歌此調者，皆爲北京富官子弟，每於暇閒之時以作雜曲而解無聊，故單絃之曲，率皆文詞深奧，極富詩情之作，如吾人常聆短小穿插小曲如『風雨歸舟』等，即爲一絕妙短例，描寫漁舟雨中情景，可謂意盡細緻，後有人因生活被迫，致流爲賣歌依生，從此斯曲方深傳民間，其時人多稱之曰『八角鼓』。復因時代變換，人情轉移，藝樂亦應隨潮流而更新，是以八角鼓今則改爲單絃牌子曲，同時編撰新曲，改換詞，穿插新調，致使單絃有今日之盛。

今時單絃藝人名噪於歌台者，僅有榮劍塵，常澍田，謝瑞芝，三老而矣，榮以穩細見長，常以清雅取勝，而謝則以幽默獨享，餘如京方之曹保錄，曾振庭亦爲單弦人才佼佼者，尤以曹之嗓喉之佳，最出韻腔亮圓，堪稱獨步。後起人才之王劍雲，爲常澍田之門徒，惟因年幼火候關係，難免遜人一籌，但如果非努力深造，前途亦頗有望，女姬以石慧儒歌出最佳，而雪艷琴則始終平平，無大進步也。

程玉蘭的墜子論

．禹平．

墜子到了程玉蘭，已告大成者久了！

程玉蘭初在玉茗春演唱時，本無碌碌名。迨其後離開玉茗春，墜子亦爲一般人鑑賞，程藝亦猛進不少。遂一躍而成爲墜子歌壇上之名角色，人亦較前漂亮了！程氏之藝，裂徵激商，好像有不少的幽怨，全要藉歌聲以出之。物似寒蟬咽露，草蟲悲秋一般。所謂滿腔積憤，全藉歌以洩之者。

所以程玉蘭內墜子，在喬之滑稽．董之沉着外，另樹一派。方其翻歌之際，引吭一曲，又如浩蕩江流，抑揚激湍，不讓錢塘江潮也！惟出咬字方面，尚望程氏的注意一些啊！您說是不是呢

△圖爲近長館主之「白蛇傳」劇照

平安

今天日夜三場
新時間 三點半 六點半 九點半

表情最佳女星 蓓蒂黛維絲

奪得一九三九年金像大獎悲劇

卿何薄命

榮膺一九三九年度十大鉅片第五名

慘絕人寰 淒涼處儼然 賈寶玉芙蓉誄 傷心處竟是 林黛玉葬花詞

春

天天不是讀書天 天天正是談情天

鉅片預告 大衆情人 洛麗妲揚 大衛尼文

心上人

卿中有我 我中有卿 似膠似漆 難解難分

平安 公映在即

華安

梁雲娟 童芷苓

金伯吟 田菊林 薑俊峯

今天（星期一）日場
趙家樓 打漁殺家 呂布貂嬋

晚場
洗浮山 寶蓮燈 狄雲鸞

明天（星期二）日場
迴龍閣 雪艷娘 虹霓關

晚場
小放牛 汾河灣 十三妹

先期售票 對號入座

中國大戲院

李宗義 宋玉茹

馬連昆 鍾鳴岐 張德發

今日（星期一）夜場

兩將軍 玉堂春

失街亭 空城計 斬馬謖

現已售票 請從速購

鉅片中之鉅片

米凱龍尼 朱華葛蘭 合作

米高梅公司 輕香艷名作

金玉滿堂 注意映期

大光明戲院

今天日夜三場 新時刻 三點半，六點，九點半開映

神童 寶貝白玲 主演

雷電華公司音樂歌唱巨片

樂園歌聲

加演 列強空軍比較

舉凡德法英美四國空軍精銳部隊加以詳細比較及暴露

大明大戲院

今天日夜三場 新時間 三點半 六點 九點半

硬性鉅星 勞埃德諾 紅女星 藍華史莎 首次合作成功

派拉蒙公司武勇緊張曲折刺激偵探鉅片

黑傘大盜

不日演

華萊斯比雷 羅伯泰勒 合作

米高梅公司武勇緊張鉅片

龍虎風雲會

丹桂影院

今天三場

韓蘭根 王次龍 主演 歌唱滑稽片

老王五

大觀園

重金禮聘 親傳愛派 獨樹一派 文武絕佳 時代藝人 軒戲明星

愛合君

今早 五論圖

今晚 烈女報父仇

美輪美奐

任宅區唯一高尚娛樂場 大陸影院 興工改建 製造布景 改建費決定三萬元 重金特聘滬上置景繪畫名家 陳正民君担任裝置藝驗布景機關

小總 好萊塢 會勞

今天三場 三點半 六點 九點半

莎麗澄波主演 廿世紀福克斯偉大出品 全部五彩

小公主

宣傳已久 碧必滿座 光臨請早

上平安

日夜三場

國產最新滑稽笑片

王先生吃飯難

湯傑主演

天津影院

日夜三場

明星公司哀艷巨片

啼笑姻緣

接演三集 後天換演木蘭從軍

昇平戲院

花月仙

今早演 孟麗君

今晚演 回盃計 賤骨頭

小廣寒

花玉蘭

今日早場 花田大會

今日晚場 保龍山

權樂影院

今天三場

大地主角 保羅茂尼 主演

萬古流芳

燕樂

謝瑞芝 戴少南 王佩臣

鄭蝶影 王殿玉 于瑞鳳 程玉蘭

姜二順 陳亞南 劉王芳 張曉華

高尚雜耍

慶雲

雜耍館

鐵嗓金喉鼓界女王

小彩舞

雪艷花 張壽臣 金萬昌 常樹田

高尚 注意開幕日期

大舞台

陳鴻聲 靳嘯亭 劉香玉 陳桂蘭

今早演 火燒紅蓮寺五本

今夜演 火燒紅蓮寺六本